

COLZA

RESEAU 2015 - 2016

Le réseau BSV Colza Centre-Val de Loire est actuellement composé de 117 parcelles pour un suivi régulier. La collecte d'informations a été réalisée dans 99 parcelles pour ce BSV n°10.

STADE DES COLZAS

Les températures exceptionnellement douces pour la saison permettent la croissance et le développement des plus petits colzas du réseau.

A ce jour 94 % des parcelles ont atteint ou dépassé le stade 6 feuilles.

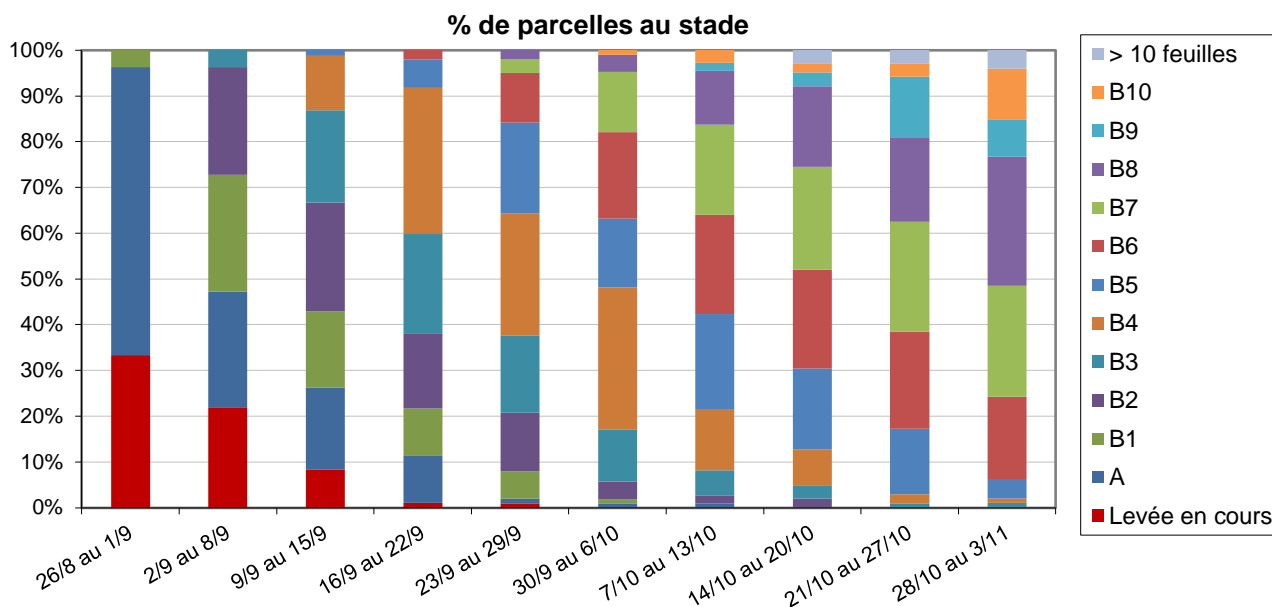

Rappel des stades :

- Stade A : Cotylédons étalés
- Stade B1 : 1 feuille vraie
- Stade B2 : 2 feuilles vraies
- Stade Bx : x feuilles vraies



Abonnez-vous **gratuitement**
aux BSV de la région Centre
<http://bsv.centre.chambagri.fr>



Bulletin Colza rédigé par Terres Inovia en collaboration avec la FDGEDA du Cher à partir des observations réalisées cette semaine par : AGRIAL, AGRIDIS LEPLATRE SA, AGROPITHIVIERS, AXEREA, CA 18, CA 28, CA 36, CA 37, CA 41, CA 45, CAPROGA, CETA CHAMPAGNE BERRICHONNE, COC, COOP BONNEVAL BEAUCE ET PERCHE, ETS BODIN, FDGEDA DU CHER, FREDON CENTRE, INTERFACE CEREALES, LYCEE AGRICOLE DU CHESNOY, SARL DUPRE LARDEAU, SCAEL, UCATA.
Relecteurs complémentaires: la Chambre d'Agriculture d'Eure-et-Loir, SRAL Centre.

Directeur de publication : Jean-Pierre LEVEILLARD, Président de la Chambre régionale d'agriculture du Centre
13 avenue des Droits de l'Homme - 45921 ORLEANS

Ce bulletin est produit à partir d'observations ponctuelles. Il donne une tendance de la situation sanitaire régionale, qui ne peut pas être transposée telle quelle à la parcelle. La Chambre régionale d'agriculture du Centre dégage donc toute responsabilité quant aux décisions prises par les agriculteurs pour la protection de leurs cultures.

Action pilotée par le Ministère chargé de l'agriculture avec l'appui financier de l'ONEMA, par les crédits issus de la redevance pour pollution diffuses attribués au financement du plan Ecophyto 2018

CHARANÇON DU BOURGEON TERMINAL

Contexte d'observations

Avec le temps ensoleillé et les températures très douces pour cette période de l'année, le vol et l'activité des charançons du bourgeon terminal ont augmenté par rapport à la semaine dernière. Plus de 70 % des cuvettes du réseau signale à présent leur présence (cf. carte en annexe).

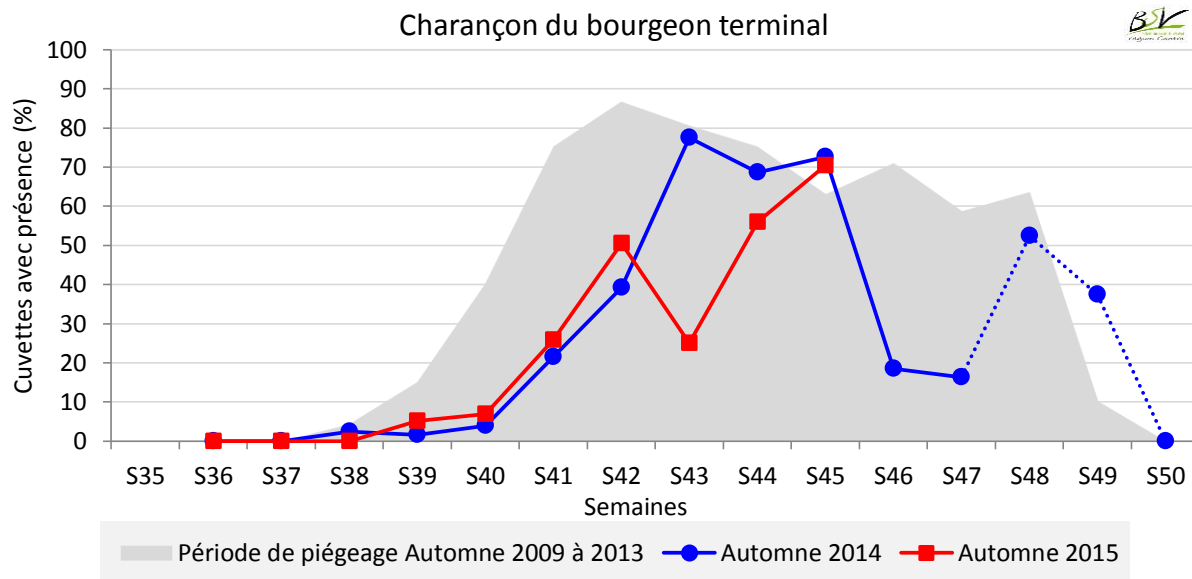

Les données de maturations des femelles disponibles depuis la fin de semaine dernière confirme que la capacité à pondre est bien acquises pour le Cher et l'Indre.

Les captures moins nombreuses jusqu'à présent dans les secteurs Nord Loire – rendant plus difficile la réalisation de dissections - indiquent tout de même que les femelles ont aussi acquis la capacité à pondre voir ont déjà commencé à pondre.

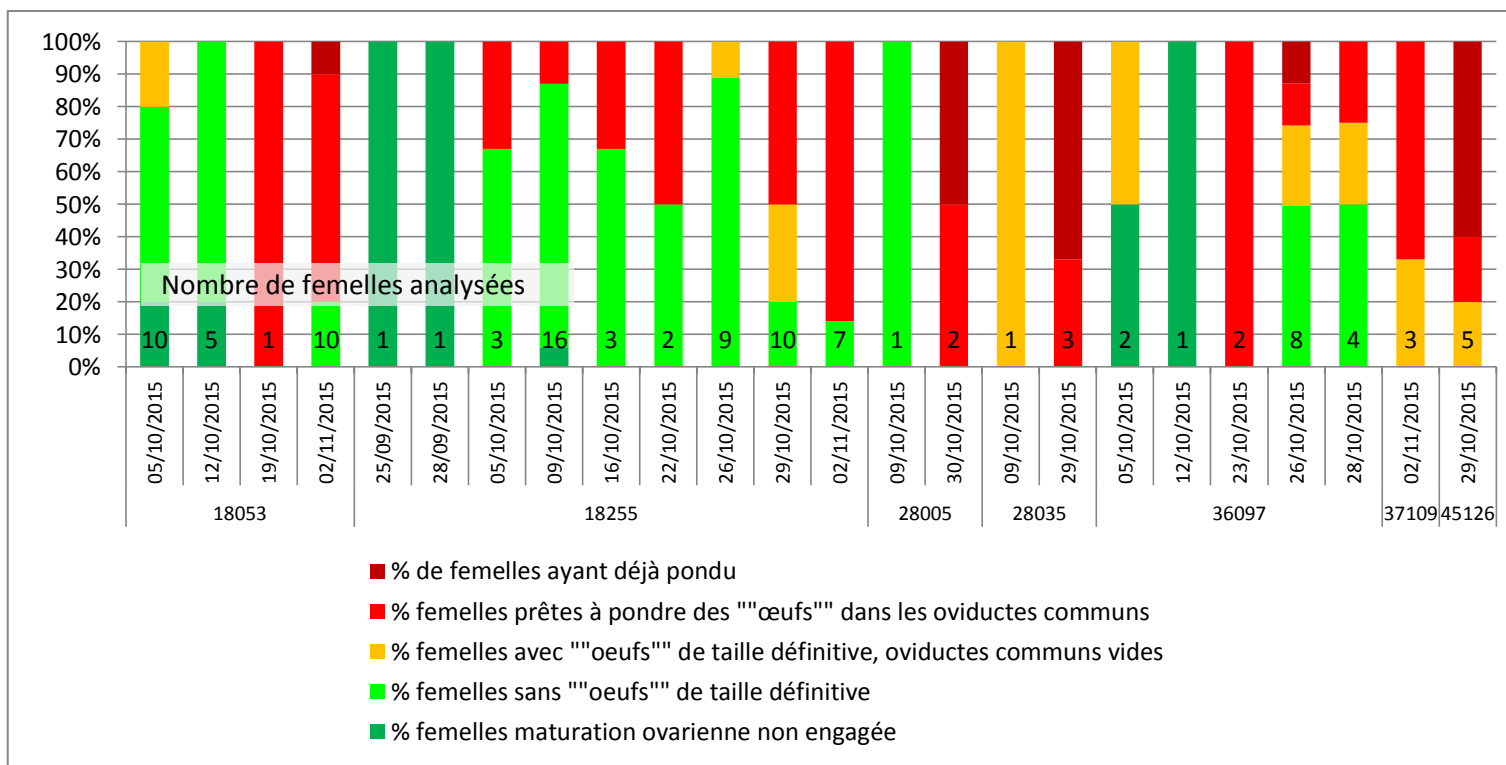

Les suivis de ponte montrent toute la difficulté de la prise en compte du risque Charançons du bourgeon terminal à la parcelle. Malgré une arrivée précoce dans les parcelles, suivi d'un démarrage assez rapide des pontes, pour l'instant, le taux de plantes porteuses d'œufs reste faible hormis pour la parcelle de Plou (Site 1).

Il est important de signaler que le nombre de parcelles observées reste faible vu la complexité de l'observation sur plante pour observer les œufs au niveau des pétioles.

% de plantes avec ponte

	12-13-oct	15-oct	19-20-oct	22-oct	26-28oct	30-oct	02-nov
St Valentin (36)	8	8	4	0	16		12
Neuvy Pailloux (36)		4		28			
Avail (36)	0	0		5			
Liniez (36)					16		
Plou (18) site 1	4	4		12	48		52
Plou (18) site 2		0	0	16			
Le Chaumoy (18)			20				
Ste Lunaise (18)			0				
Oizon (18)	0				0		
Savigny-en-Septaine (18)					16		
Perrusson (37)						8	
Saint Flovier (37)					0		

Période de risque

→ du développement des premières larves jusqu'au décolllement du bourgeon terminal.

Seuil de nuisibilité

→ Il n'y a pas, pour le charançon du bourgeon terminal, de seuil de risque.

Etant donné la nuisibilité potentielle de cet insecte, il est considéré que sa seule présence sur les parcelles est un risque. Le risque est plus important sur les colzas à faible développement et croissance.

ALTISE D'HIVER LARVE

Contexte d'observations

Les premières observations sur plantes ou par l'intermédiaire du protocole Berlèse (cf. en annexe) indique la présence des premières larves d'altises.

Attention, toutes les larves observées ne sont pas forcément des larves d'altises. Le FREDON d'Indre-et-Loire indique la présence de larves de mouches dans les pétioles (cf. reconnaissance en annexe).

Les premiers prélèvements de plantes pour contrôles pourront être réalisés à partir de la semaine prochaine.

Hypothèse de simulation du cycle de développement des larves :

Le modèle de développement larvaire permet d'estimer l'apparition des larves de grosses altises dans les pétioles, pour positionner au mieux les observations.

→ à partir des données météorologiques, pour une date théorique de début du vol, il est possible de définir le cycle d'évolution de l'insecte.

(en vert, calculs réalisés avec les données réelles sinon valeurs Normales 1990-2014)

Simulation cycle Altise Hiver - Station Météo : TOURS (37) – Source Météo-France

Date de début de vol observé	Ponte	Eclosion L1	Mue L2	Mue L3
20/09/2015	25/09/2015	24/10/2015	02/11/2015	02/12/2015
25/09/2015	30/09/2015	29/10/2015	18/11/2015	
01/10/2015	06/10/2015	15/11/2015		
05/10/2015	10/10/2015	07/12/2015		
10/10/2015	22/10/2015			

Simulation cycle Altise Hiver - Station Météo : CHARTRES (28) – Source Météo-France

Date de début de vol observé	Ponte	Eclosion L1	Mue L2	Mue L3
20/09/2015	26/09/2015	30/10/2015	06/12/2015	
25/09/2015	01/10/2015	14/11/2015		
01/10/2015	07/10/2015			
05/10/2015	11/10/2015			
10/10/2015	24/10/2015			

Simulation cycle Altise Hiver - Station Météo : BOURGES (18) – Source Météo-France

Date de début de vol observé	Ponte	Eclosion L1	Mue L2	Mue L3
20/09/2015	26/09/2015	27/10/2015	14/11/2015	
25/09/2015	30/09/2015	02/11/2015	19/12/2015	
01/10/2015	06/10/2015	03/12/2015		
05/10/2015	11/10/2015			
10/10/2015	25/10/2015			

Rappel :

Les larves après éclosion (L1) rejoignent les pétioles des plantes à partir du sol. Il est possible dans un premier temps d'observer la présence de la perforation leur permettant de pénétrer dans la plante. Ensuite les différents stades larvaires (L2-L3) sont observables dans les pétioles.

Les larves âgées (Stade larvaire L3) sont les plus à risque car les meilleures candidates à la migration vers le cœur.

Période de risque

→ depuis le stade rosette jusqu'au décolllement du bourgeon terminal.

Seuil de nuisibilité

→ 70 % de plantes avec au moins une galerie au stade rosette.

Annexes



Localisation des observations

Réseau Colza 2015 - 2016



du 28/10 au 03/11/2015

Légende

Nombre de Ch. du bourgeon terminal

- 0
- 1 à 5
- > 5
- ★ Sans observation pour cette variable

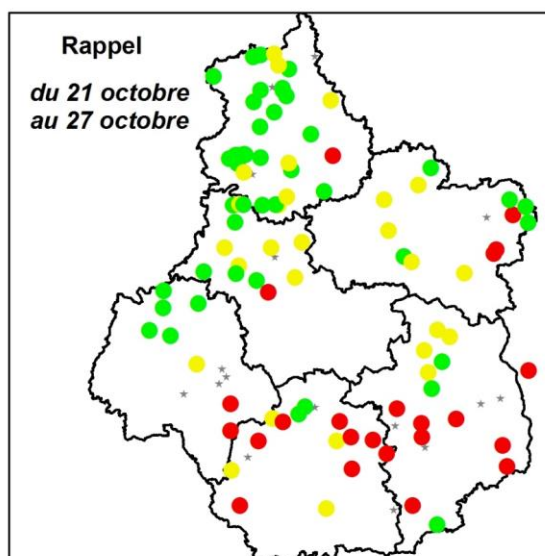
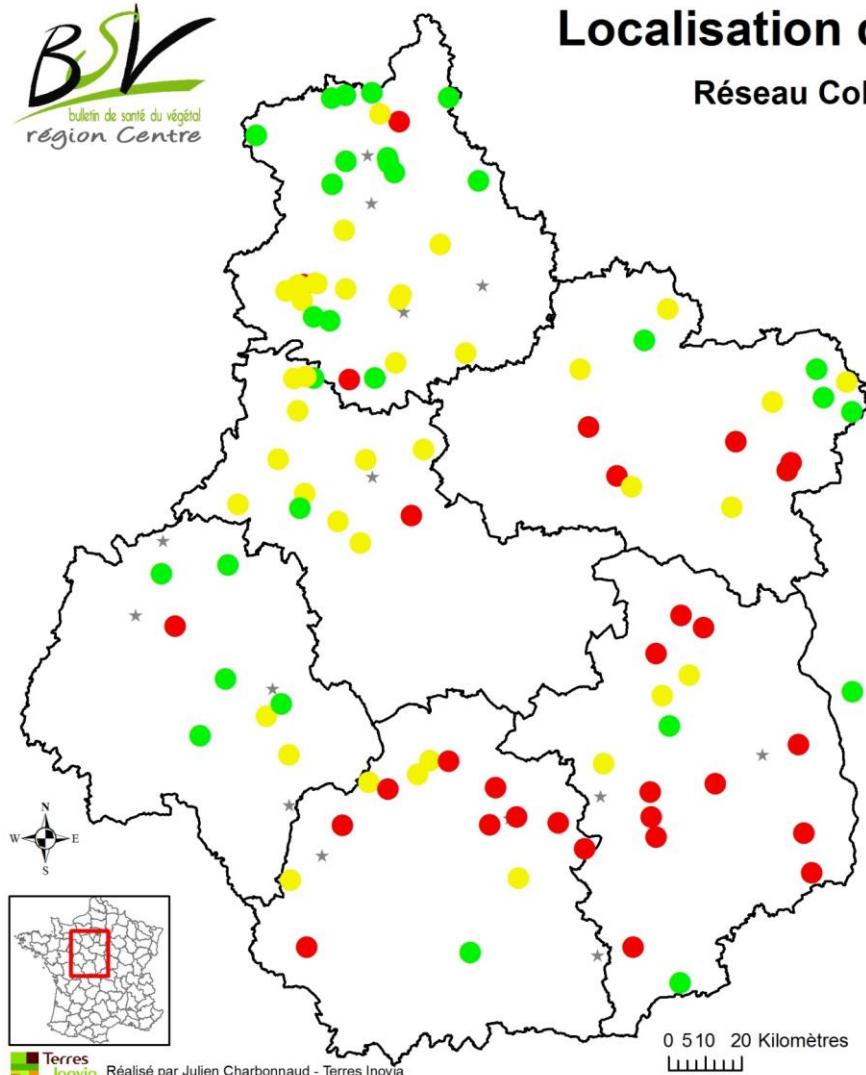

Terres Inovia Réalisé par Julien Charbonnaud - Terres Inovia

Reconnaissance Larve d'altise d'hiver

LARVE ALTISE

NE PAS CONFONDRE

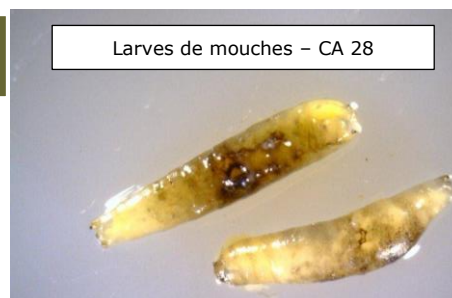
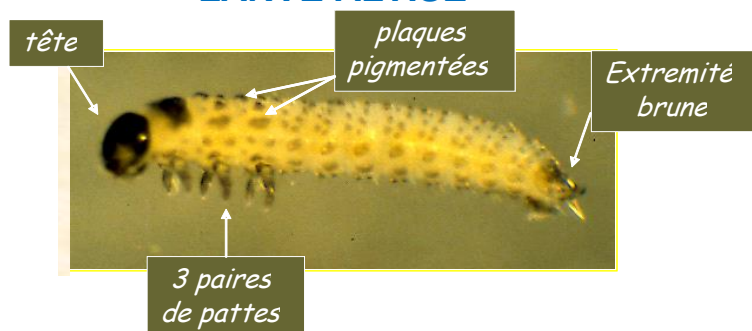

Selon leur stade de développement, les larves, de forme allongée, mesurent de 1,5 à 8 mm et sont de couleur translucide à blanchâtre. Elles sont caractérisées par 3 paires de pattes thoraciques, une tête brun foncé bien développée, et une plaque pigmentée brun foncé à l'extrémité postérieure.

Elle possède donc deux extrémités brunes.

Les 3 paires de pattes thoraciques et les deux extrémités brunes sont caractéristiques de la larve d'altise et permettent de la différencier de celles de charançons, sans pattes et avec uniquement la tête brune.

Le reste du corps est également orné de petites plaques pigmentées disposées régulièrement.

PROTOCOLE BERLESE

OBSERVATION DE LA PRESENCE DE LARVES D'ALTISES DANS LES PLANTES DE COLZA

Principe : Le dessèchement des colzas induit le retrait des larves de la plante qui tombent dans l'entonnoir puis dans le récipient et sont ainsi plus facilement dénombrables.

Matériel : Kit « Berlese » (Support-Entonnoir-Grillage-Petit Pot) ou autre système similaire (cuvette jaune-grillage par exemple)
Eau savonneuse ou Eau alcoolisée (50% d'eau - 50% d'alcool modifié)



Pièce chauffée à 20 °C et ventilée pour favoriser le dessèchement des plantes.

Attention, il faut lutter contre l'humidité car elle favorise les pourritures qui peuvent être toxiques pour les larves.

Méthode :

- Etape 1 : Prélevez 20 plantes dans la parcelle à observer (4x 5 plantes consécutives dans la parcelle).
- Etape 2 : Coupez les pivots et le plus gros des limbes (non touchés) puis rincez rapidement les plantes.
→ le nettoyage permet d'éviter les dépôts de terre et facilite le comptage des larves.
- Etape 3 : Répartissez les plantes sur le grillage qui recouvre les entonnoirs (pas plus de 10 plantes par cuvette afin d'assurer un meilleur séchage). **Les premières larves sont visibles au bout de quelques heures.**
- Etape 4 : Après dessèchement complet des plantes (8 à 10 jours à une température de 20°C) comptez le nombre de larves tombées dans les récipients. Les observations peuvent aussi se réaliser régulièrement.

Infos à collecter : pour chaque récipient → nombre de larves et nombre de plantes concernées.

Altise – Observation stade larvaire

Attention, les larves les plus avancées en âge au moment du prélèvement tombent en premier. Les plus jeunes peuvent se maintenir dans les plantes tant que le végétal reste favorable à leur alimentation. La distinction des stades larvaires ne correspond donc plus forcément à leur état initial au moment du prélèvement.

Retrouver le protocole dans son intégralité avec le lien suivant :

http://www.vigicultures.fr/files/pdf/AnnexeXII-C16AVE-Mode_operatoire_Berlese_LarvesAltise_V1.0.pdf